



ΑΡΙΣΤΟΤΕΛΕΙΟ ΠΑΝΕΠΙΣΤΗΜΙΟ ΘΕΣΣΑΛΟΝΙΚΗΣ
ΕΙΔΙΚΟΣ ΛΟΓΑΡΙΑΣΜΟΣ ΚΟΝΔΥΛΙΩΝ ΕΡΕΥΝΑΣ

ΤΕΥΧΟΣ ΔΙΑΚΗΡΥΞΗΣ

Τίτλος Έργου
Υποστήριξη και παροχή προηγμένων υπηρεσιών για την έρευνα

Αντικείμενο Διαγωνισμού
Επέκταση Καλωδιακής Υποδομής Οπτικών Ινών στο Αγρόκτημα ΑΠΘ

Αναθέτουσα Αρχή	Ειδικός Λογαριασμός Κονδυλίων Έρευνας Α.Π.Θ.
Προϋπολογισμός	12.500€
Διαδικασία Ανάθεσης	Πρόχειρος Διαγωνισμός
Κριτήριο Ανάθεσης	Χαμηλότερη Τιμή
Ημερομηνία Διενέργειας	03/12/2013
Κωδικός Έργου	85159
Πρωτόκολλο διαγωνισμού	115292/2013

3^{ης} Σεπτεμβρίου – Πανεπιστημιούπολη, 546 36

T: 2310 996745 F: 2310 200392

E: research@rc.auth.gr

www.rc.auth.gr

Περιεχόμενα

ΠΑΡΑΡΤΗΜΑ Α	7
ΓΕΝΙΚΟΙ ΚΑΙ ΕΙΔΙΚΟΙ ΟΡΟΙ ΔΙΑΓΩΝΙΣΜΟΥ.....	7
ΑΡΘΡΟ 1: ΑΝΤΙΚΕΙΜΕΝΟ ΤΟΥ ΔΙΑΓΩΝΙΣΜΟΥ	7
ΑΡΘΡΟ 2: ΕΙΔΟΣ ΔΙΑΓΩΝΙΣΜΟΥ.....	7
ΑΡΘΡΟ 3: ΠΡΟΫΠΟΛΟΓΙΣΜΟΣ ΔΙΑΓΩΝΙΣΜΟΥ.....	7
ΑΡΘΡΟ 4: ΤΕΧΝΙΚΕΣ ΠΡΟΔΙΑΓΡΑΦΕΣ	7
ΑΡΘΡΟ 5: ΘΕΣΜΙΚΟ ΠΛΑΙΣΙΟ	7
ΑΡΘΡΟ 6: ΔΗΜΟΣΙΟΤΗΤΑ	8
ΑΡΘΡΟ 7: ΤΡΟΠΟΣ ΛΗΨΗΣ ΕΓΓΡΑΦΩΝ ΔΙΑΓΩΝΙΣΜΟΥ.....	8
ΑΡΘΡΟ 8: ΔΙΚΑΙΩΜΑ ΣΥΜΜΕΤΟΧΗΣ.....	8
ΑΡΘΡΟ 9: ΥΠΟΒΟΛΗ ΠΡΟΣΦΟΡΩΝ.....	8
ΑΡΘΡΟ 10: ΔΙΚΑΙΟΛΟΓΗΤΙΚΑ ΣΥΜΜΕΤΟΧΗΣ	9
ΑΡΘΡΟ 11: ΙΣΧΥΣ ΠΡΟΣΦΟΡΩΝ.....	10
ΑΡΘΡΟ 12: ΤΙΜΕΣ ΠΡΟΣΦΟΡΩΝ - ΝΟΜΙΣΜΑ	10
ΑΡΘΡΟ 13: ΔΙΕΝΕΡΓΕΙΑ ΔΙΑΓΩΝΙΣΜΟΥ- ΚΑΤΑΚΥΡΩΣΗ.....	10
ΑΡΘΡΟ 14: ΜΑΤΑΙΩΣΗ ΔΙΑΓΩΝΙΣΜΟΥ	11
ΑΡΘΡΟ 15: ΑΠΟΡΡΙΨΗ ΠΡΟΣΦΟΡΩΝ	12
ΑΡΘΡΟ 16: ΕΝΑΛΛΑΚΤΙΚΕΣ ΠΡΟΣΦΟΡΕΣ	12
ΑΡΘΡΟ 17: ΚΑΤΑΡΤΙΣΗ ΣΥΜΒΑΣΗΣ – ΓΕΝΙΚΟΙ ΟΡΟΙ ΣΥΜΒΑΣΗΣ	12
ΑΡΘΡΟ 18: ΧΡΟΝΟΣ ΚΑΙ ΤΟΠΟΣ ΠΑΡΑΔΟΣΗΣ.....	13
ΑΡΘΡΟ 19: ΠΟΣΟΤΙΚΗ ΚΑΙ ΠΟΙΟΤΙΚΗ ΠΑΡΑΛΑΒΗ ΤΩΝ ΥΠΟ ΠΡΟΜΗΘΕΙΑ ΕΙΔΩΝ	13
ΑΡΘΡΟ 20: ΤΡΟΠΟΣ ΠΛΗΡΩΜΗΣ	13
ΑΡΘΡΟ 21: ΠΡΟΣΩΠΙΚΟ ΑΝΑΔΟΧΟΥ.....	14
ΑΡΘΡΟ 22: ΑΝΩΤΕΡΑ ΒΙΑ	14
ΑΡΘΡΟ 23: ΕΓΓΥΗΤΙΚΕΣ ΕΠΙΣΤΟΛΕΣ.....	14
ΑΡΘΡΟ 24: ΛΟΙΠΕΣ ΥΠΟΧΡΕΩΣΕΙΣ ΑΝΑΔΟΧΟΥ	15
ΑΡΘΡΟ 25 ΕΦΑΡΜΟΣΤΕΟ ΔΙΚΑΙΟ	16
ΑΡΘΡΟ 26 ΕΝΣΤΑΣΕΙΣ - ΠΡΟΣΦΥΓΕΣ.....	16
ΠΑΡΑΡΤΗΜΑ Β.....	1
ΤΕΧΝΙΚΕΣ ΠΡΟΔΙΑΓΡΑΦΕΣ	1
Περιγραφή εργασιών	1

Τεχνικές προδιαγραφές.....	2
ΠΑΡΑΡΤΗΜΑ Γ.....	1
ΣΧΕΔΙΟ ΣΥΜΒΑΣΗΣ.....	1
ΠΑΡΑΡΤΗΜΑ Δ	4
1.Υπόδειγμα Εγγυητικής Επιστολής Καλής Εκτέλεσης.....	4
2.Υπόδειγμα Υπεύθυνης Δήλωσης.....	5

ΠΡΟΚΗΡΥΞΗ ΠΡΟΧΕΙΡΟΥ ΜΕΙΟΔΟΤΙΚΟΥ ΔΙΑΓΩΝΙΣΜΟΥ

Αριθμ. Πρωτ.: 115292/2013

ΠΕΡΙΛΗΨΗ ΠΡΟΚΗΡΥΞΗΣ

Ο ΕΙΔΙΚΟΣ ΛΟΓΑΡΙΑΣΜΟΣ ΚΟΝΔΥΛΙΩΝ ΕΡΕΥΝΑΣ

ΤΟΥ ΑΡΙΣΤΟΤΕΛΕΙΟΥ ΠΑΝΕΠΙΣΤΗΜΙΟΥ ΘΕΣΣΑΛΟΝΙΚΗΣ

ΠΡΟΚΗΡΥΣΣΕΙ

Πρόχειρο μειοδοτικό διαγωνισμό, με σφραγισμένες προσφορές και κριτήριο κατακύρωσης τη χαμηλότερη τιμή, με σκοπό την επιλογή αναδόχου για την **«Επέκταση Καλωδιακής υποδομής οπτικών ινών στο Αγρόκτημα ΑΠΘ»**, συνολικού προϋπολογισμού **12.500€** συμπεριλαμβανομένου του αναλογούντος ΦΠΑ.

Ο διαγωνισμός πραγματοποιείται στο πλαίσιο υλοποίησης του προγράμματος «Υποστήριξη και παροχή προηγμένων υπηρεσιών για την έρευνα» με κωδικό έργου 85159 και επιστημονικά υπεύθυνο τον κο. Παντή Ιωάννη, Αντιπρύτανη/ καθηγητή του Τμήματος Βιολογίας του Α.Π.Θ., το οποίο χρηματοδοτείται από τον Ειδικό Λογαριασμό Κονδυλίων Έρευνας ΑΠΘ..

Γίνονται δεκτές προσφορές για το σύνολο των απαιτήσεων. Δεν γίνονται δεκτές και απορρίπτονται ως απαράδεκτες προσφορές που υποβάλλονται για μέρος της προμήθειας.

Τόπος κατάθεσης προσφορών: Κέντρο Ηλεκτρονικής Διακυβέρνησης ΑΠΘ, 1ος όροφος κτιρίου Βιολογίας, Πανεπιστημιούπολη, 54124, Θεσσαλονίκη.

Γλώσσα υποβολής προσφορών: Ελληνική

Υποβολή προσφορών μέχρι την Δευτέρα 02/12/2013 και ώρα 14:00 μμ

Ημερομηνία Διενέργειας: 03/12/2013 και ώρα 12:00 μμ

Τόπος Διενέργειας: Κέντρο Ηλεκτρονικής Διακυβέρνησης ΑΠΘ, 1ος όροφος κτιρίου Βιολογίας, Πανεπιστημιούπολη, 54124, Θεσσαλονίκη.

Γενικές Πληροφορίες σχετικά με το τεύχος της διακήρυξης δίνονται από την Γραμματεία του ΕΛΚΕ ΑΠΘ στα τηλέφωνα 2310-996754 & 2310-996752 και στην ιστοσελίδα της Επιτροπής Ερευνών www.rc.auth.gr

Πληροφορίες Ειδικές και Τεχνικής Φύσεως δίνονται κατά τις εργάσιμες ημέρες από τον **κο Μάντη Κωνσταντο**, στο τηλέφωνο **2310-998432**.

ΠΑΡΑΡΤΗΜΑ Α.: Γενικοί και Ειδικοί Όροι Διαγωνισμού

ΠΑΡΑΡΤΗΜΑ Β.: Τεχνικές Προδιαγραφές

ΠΑΡΑΡΤΗΜΑ Γ.: Σχέδιο Σύμβασης

ΠΑΡΑΡΤΗΜΑ Δ.: Υποδείγματα Εγγυητικών Επιστολών και Υπ. Δήλ. Ν.1599/1986

Η Πρόεδρος της Επιτροπής Ερευνών ΑΠΘ

Καθηγήτρια Σοφία Α. Κουίδου-Ανδρέου
Αντιπρύτανης

ΠΑΡΑΡΤΗΜΑ Α

ΓΕΝΙΚΟΙ ΚΑΙ ΕΙΔΙΚΟΙ ΟΡΟΙ ΔΙΑΓΩΝΙΣΜΟΥ

ΑΡΘΡΟ 1: ΑΝΤΙΚΕΙΜΕΝΟ ΤΟΥ ΔΙΑΓΩΝΙΣΜΟΥ

Αντικείμενο του διαγωνισμού είναι η επιλογή αναδόχου για την επέκταση της καλωδιακής υποδομής οπτικών ινών στο Αγρόκτημα του Αριστοτελείου Πανεπιστημίου Θεσσαλονίκης, σύμφωνα με τους όρους και τις υποχρεώσεις που θέτει η παρούσα προκήρυξη.

Ο διαγωνισμός πραγματοποιείται στο πλαίσιο υλοποίησης του προγράμματος «Υποστήριξη και παροχή προηγμένων υπηρεσιών για την έρευνα» με κωδικό έργου 85159 και επιστημονικά υπεύθυνο τον κο. Παντή Ιωάννη, Αντιπρύτανη/ καθηγητή του Τμήματος Βιολογίας του Α.Π.Θ., το οποίο χρηματοδοτείται από τον Ειδικό Λογαριασμό Κονδυλίων Έρευνας ΑΠΘ.

Γίνονται δεκτές προσφορές για το σύνολο των απαιτήσεων. Δεν γίνονται δεκτές και απορρίπτονται ως απαράδεκτες προσφορές που υποβάλλονται για μέρος της προμήθειας.

ΑΡΘΡΟ 2: ΕΙΔΟΣ ΔΙΑΓΩΝΙΣΜΟΥ

Πρόχειρος Μειοδοτικός Διαγωνισμός με σφραγισμένες προσφορές και κριτήριο κατακύρωσης την χαμηλότερη τιμή.

ΑΡΘΡΟ 3: ΠΡΟΫΠΟΛΟΓΙΣΜΟΣ ΔΙΑΓΩΝΙΣΜΟΥ

Ο συνολικός προϋπολογισμός του παρόντος διαγωνισμού ανέρχεται στο ποσό των **12.500€** συμπεριλαμβανόμενου του αναλογούντος ΦΠΑ (**10.162,60€** ποσό πλέον ΦΠΑ)

Για την κάλυψη των λειτουργικών αναγκών της Ενιαίας Ανεξάρτητης Αρχής Δημοσίων Συμβάσεων, στις συμβάσεις που υπάγονται στο Ν.4013/2011, άρθρο 4, παρ.3 και συνάπτονται μετά την έναρξη ισχύος του επιβάλλεται κράτηση ύψους 0,10%, η οποία υπολογίζεται επί της αξίας, εκτός ΦΠΑ, της αρχικής, καθώς και κάθε συμπληρωματικής σύμβασης.

ΑΡΘΡΟ 4: ΤΕΧΝΙΚΕΣ ΠΡΟΔΙΑΓΡΑΦΕΣ

Οι τεχνικές προδιαγραφές των υπό προμήθεια ειδών αναφέρονται αναλυτικά στο **Παράρτημα Β'** της παρούσας.

ΑΡΘΡΟ 5: ΘΕΣΜΙΚΟ ΠΛΑΙΣΙΟ

Ο διαγωνισμός διενεργείται βάσει του ισχύοντος θεσμικού πλαισίου και συγκεκριμένα σύμφωνα με :

- Τις διατάξεις του Π.Δ. 432/81 περί σύστασης Ειδικών Λογαριασμών Έρευνας στα ΑΕΙ όπως αυτές τροποποιήθηκαν με την κοινή Υπουργική Απόφαση 679/22.08.1996 (ΦΕΚ Β 826/10.09.1996) που εκδόθηκε κατ' εξουσιοδότηση του εδαφίου γ' παρ. 10 του άρθρου 2 του Ν. 2233/1994, η οποία κυρώθηκε με το άρθρο 36 του Ν. 3794/2009 και τροποποιήθηκε με το άρθρο 36 του Ν. 3848/2010.
- Το ΠΔ 118/2007 (ΦΕΚ Α' 150/10.07.2007) Κανονισμός Προμηθειών Δημοσίου.
- Τον Ν 4013/2011 (ΦΕΚ Α' 204/15.09.2011)
- Τον Οδηγό Χρηματοδότησης και τον Οδηγό Διαχείρισης Έργων του ΕΛΚΕ ΑΠΘ.
- Την απόφαση χρηματοδότησης και το τεχνικό δελτίο της εγκεκριμένης πράξης του εν λόγω προγράμματος.

ΑΡΘΡΟ 6: ΔΗΜΟΣΙΟΤΗΤΑ

1. Περίληψη της διακήρυξης θα αναρτηθεί στη ΔΙΑΥΓΕΙΑ
2. Το τεύχος της διακήρυξης θα αναρτηθεί στον Διαδικτυακό τόπο του ΕΛΚΕ ΑΠΘ (<http://www.rc.auth.gr>)

ΑΡΘΡΟ 7: ΤΡΟΠΟΣ ΛΗΨΗΣ ΕΓΓΡΑΦΩΝ ΔΙΑΓΩΝΙΣΜΟΥ

Η παρούσα Προκήρυξη διατίθεται σε ηλεκτρονική μορφή μέσω του Διαδικτυακού τόπου της Αναθέτουσας Αρχής, στη διεύθυνση «<http://www.rc.auth.gr>».

Η Προκήρυξη διατίθεται επίσης, χωρίς καταβολή τιμήματος, από τη Μονάδα Προμηθειών του Τμήματος Διασφάλισης Ποιότητας, Ανθρώπινων Πόρων και Προμηθειών του ΕΛΚΕ ΑΠΘ 3^{ης} Σεπτεμβρίου, Κτίριο ΚΕΔΕΑ, Γραφείο 104, τις εργάσιμες ημέρες και ώρες από 10:00 έως 14:00 και η παραλαβή της γίνεται είτε αυτοπροσώπως είτε με courier (εφόσον αναληφθεί η δαπάνη για την ταχυδρομική αποστολή). Στην περίπτωση παραλαβής της προκήρυξης μέσω courier, η Αναθέτουσα Αρχή δεν φέρει καμία απολύτως ευθύνη για την έγκαιρη και σωστή παράδοσή της.

Οι παραλήπτες της Διακήρυξης θα πρέπει να συμπληρώνουν σχετικό έντυπο με τα στοιχεία των ενδιαφερομένων (όπως επωνυμία, διεύθυνση, τηλέφωνο, φαξ, διεύθυνση ηλεκτρονικού ταχυδρομείου), έτσι ώστε η Αναθέτουσα Αρχή να έχει στη διάθεση της πλήρη κατάλογο όσων παρέλαβαν τη Διακήρυξη, για την περίπτωση που θα ήθελε να τους αποστείλει τυχόν συμπληρωματικά έγγραφα ή διευκρινίσεις επ' αυτής.

Οι παραλήπτες της Διακήρυξης υποχρεούνται να ελέγξουν άμεσα το αντίτυπο της Διακήρυξης που παραλαμβάνουν από άποψη πληρότητας, σύμφωνα με το συνολικό αριθμό σελίδων και, εφόσον διαπιστώσουν οποιαδήποτε παράλειψη, να το γνωρίσουν εγγράφως στην Αναθέτουσα Αρχή και να ζητήσουν νέο πλήρες αντίγραφο. Προσφυγές κατά της νομιμότητας του Διαγωνισμού με το αιτιολογικό της μη πληρότητας του παραληφθέντος αντιγράφου της Διακήρυξης θα απορρίπτονται ως απαράδεκτες.

ΑΡΘΡΟ 8: ΔΙΚΑΙΩΜΑ ΣΥΜΜΕΤΟΧΗΣ

Δικαίωμα συμμετοχής στο Διαγωνισμό έχουν φυσικά ή νομικά πρόσωπα ή Ενώσεις φυσικών ή/και νομικών προσώπων, που:

- είναι εγκατεστημένα στα κράτη – μέλη της Ευρωπαϊκής Ένωσης (Ε.Ε.) ή
- είναι εγκατεστημένα στα κράτη – μέλη της Συμφωνίας για τον Ευρωπαϊκό Οικονομικό Χώρο (ΕΟΧ) ή
- είναι εγκατεστημένα στα κράτη – μέλη που έχουν υπογράψει τη Συμφωνία περί Δημοσίων Συμβάσεων (Σ.Δ.Σ.) του Παγκοσμίου Οργανισμού Εμπορίου, η οποία κυρώθηκε από την Ελλάδα με το Ν. 2513/97 (ΦΕΚ Α' 139) υπό τον όρο ότι η σύμβαση καλύπτεται από την Σ.Δ.Σ. – ή
- είναι εγκατεστημένα σε τρίτες χώρες που έχουν συνάψει ευρωπαϊκές συμφωνίες με την Ε.Ε. ή
- έχουν συσταθεί με τη νομοθεσία κράτους – μέλους της Ε.Ε. ή του ΕΟΧ ή του κράτους – μέλους που έχει υπογράψει τη Σ.Δ.Σ. ή της τρίτης χώρας που έχει συνάψει ευρωπαϊκή συμφωνία με την Ε.Ε. και έχουν την κεντρική τους διοίκηση ή την κύρια εγκατάστασή του ή την έδρα τους στο εσωτερικό μιας εκ των ανωτέρω χωρών

ΑΡΘΡΟ 9: ΥΠΟΒΟΛΗ ΠΡΟΣΦΟΡΩΝ

Όσοι επιθυμούν να λάβουν μέρος στο διαγωνισμό πρέπει να καταθέσουν έγγραφη σφραγισμένη προσφορά μέχρι την Δευτέρα 02/12/2013 και ώρα 14:00. Η προσφορά υποβάλλεται συνταγμένη ή μεταφρασμένη επισήμως στην ελληνική γλώσσα, σε σφραγισμένο φάκελο με τις εξής εξωτερικές ενδείξεις:

A) Στοιχεία Αποστολέα (υποψήφιου Αναδόχου):

Όνοματεπώνυμο φυσικού προσώπου ή Επωνυμία νομικού προσώπου, Ταχυδρομική διεύθυνση, Τηλέφωνο, Αριθμός τηλεομοιοτυπίας και διεύθυνση ηλεκτρονικού ταχυδρομείου

B) Διεύθυνση υποβολής και στοιχεία του διαγωνισμού

ΠΡΟΣ

Αριστοτέλειο Πανεπιστήμιο Θεσσαλονίκης

**Κέντρο Ηλεκτρονικής Διακυβέρνησης ΑΠΘ, 1ος όροφος κτιρίου Βιολογίας,
Πανεπιστημιούπολη, 54124, Θεσσαλονίκη**

ΦΑΚΕΛΟΣ ΠΡΟΣΦΟΡΑΣ ΓΙΑ ΤΟΝ ΠΡΟΧΕΙΡΟ ΜΕΙΟΔΟΤΙΚΟ ΔΙΑΓΩΝΙΣΜΟ

Διακήρυξη αρ. πρωτ. 115292/22-11-2013

(Ημερομηνία Διενέργειας 03/12/2013)

Ημερομηνία κατάθεσης προσφοράς

«Επέκταση Καλωδιακής υποδομής οπτικών ινών στο Αγρόκτημα ΑΠΘ»

ΠΡΟΣΟΧΗ: Να ΜΗΝ αποσφραγισθεί από την Ταχυδρομική Υπηρεσία & το Πρωτόκολλο.

Οι προσφορές δεν πρέπει να έχουν ξέσματα, σβησίματα, προσθήκες, διορθώσεις.

Οι προσφέροντες με τη συμμετοχή τους στο διαγωνισμό θεωρείται ότι αποδέχονται πλήρως και ανεπιφυλάκτως όλους τους όρους της παρούσας προκήρυξης.

ΑΡΘΡΟ 10: ΔΙΚΑΙΟΛΟΓΗΤΙΚΑ ΣΥΜΜΕΤΟΧΗΣ

Ο φάκελος της προσφοράς πρέπει να περιέχει:

1. Τα παρακάτω ως εξής:

A) σε περίπτωση φυσικού προσώπου, πλήρη στοιχεία (ονοματεπώνυμο, πατρώνυμο-μητρώνυμο, επάγγελμα, κατοικία, ΑΦΜ, στοιχεία Αστυνομικής Ταυτότητας)

B) σε περίπτωση νομικού προσώπου: καταστατικό σύστασης και αντίστοιχα ΦΕΚ τροποποίησης, έγγραφα νόμιμης εκπροσώπησης και τελευταίο αντίστοιχο ΦΕΚ

Γ) Υπεύθυνη δήλωση του Ν.1599/1986 (Παράρτημα Δ-Υπόδειγμα 3), του κατά περίπτωση νόμιμου εκπροσώπου του υποβάλλοντος την προσφορά στην οποία να δηλώνει ότι:

- Δεν τελεί υπό πτώχευση και ότι δεν έχει κινηθεί εναντίον του διαδικασία κήρυξης σε πτώχευση.
- Είναι ενήμερος ως προς τις υποχρεώσεις καταβολής εισφορών σε οργανισμούς κύριας και επικουρικής κοινωνικής ασφάλισης και τις φορολογικές του υποχρεώσεις.
- Δεν έχει κηρυχθεί έκπτωτος από σύμβαση προμηθειών ή υπηρεσιών του δημόσιου τομέα.
- Δεν έχει τιμωρηθεί με αποκλεισμό από τους διαγωνισμούς προμηθειών ή υπηρεσιών του δημόσιου τομέα.
- Δεν έχει καταδικαστεί με αμετάκλητη δικαστική απόφαση για κάποιο από τα αδικήματα του άρθρου 43 παρ. 1 του ΠΔ 60/2007 ή για κάποιο από τα αδικήματα της υπεξαίρεσης, της απάτης, της εκβίασης, της πλαστογραφίας, της ψευδορκίας, της δωροδοκίας και της δόλιας χρεωκοπίας.
- Αναλαμβάνει την υποχρέωση για την έγκαιρη και προσήκουσα προσκόμιση των δικαιολογητικών, εφόσον ζητηθούν από την Αναθέτουσα Αρχή, από τα οποία θα προκύπτουν τα όσα αναφέρθηκαν στην προαναφερόμενη υπεύθυνη δήλωση.

2. Προσφορά συνοδευόμενη από Πίνακα Συμμόρφωσης εφόσον προβλέπεται στο Παράρτημα Β' της παρούσης και από τον ακόλουθο πίνακα της Οικονομικής Προσφοράς, αμφότερα συμπληρωμένα και υπογεγραμμένα από τον Προσφέροντα.

ΑΡΘΡΟ 11: ΙΣΧΥΣ ΠΡΟΣΦΟΡΩΝ

Οι Προσφορές ισχύουν και δεσμεύουν τους υποψήφιους Αναδόχους για τέσσερις (4) μήνες από την επόμενη μέρα της καταληκτικής ημερομηνίας υποβολής τους. Προσφορά που ορίζει μικρότερο χρόνο ισχύος απορρίπτεται ως απαράδεκτη.

Η ισχύς της Προσφοράς παρατείνεται υποχρεωτικά, εφόσον ζητηθεί από την Αναθέτουσα Αρχή πριν από τη λήξη της, για διάστημα ακόμη τεσσάρων (4) μηνών.

Η ανακοίνωση της κατακύρωσης του Διαγωνισμού στον Ανάδοχο μπορεί να γίνει και μετά τη λήξη της ισχύος της Προσφοράς, τον δεσμεύει όμως μόνο εφόσον αυτός το αποδεχτεί.

Σε περίπτωση που η εν ισχύ Προσφορά ή μέρος της αποσυρθεί, ο υποψήφιος Ανάδοχος υπόκειται σε κυρώσεις και ειδικότερα:

- απώλεια κάθε δικαιώματος για κατακύρωση
- κατάπτωση της Εγγύησης Συμμετοχής (εφόσον προβλέπεται) χωρίς άλλη διατύπωση ή δικαστική ενέργεια

ΑΡΘΡΟ 12: ΤΙΜΕΣ ΠΡΟΣΦΟΡΩΝ - ΝΟΜΙΣΜΑ

Οι τιμές των Προσφορών θα εκφράζονται σε Ευρώ. Στις τιμές θα περιλαμβάνονται οι τυχόν υπέρ τρίτων κρατήσεις, ως και κάθε άλλη επιβάρυνση, εκτός από τον ΦΠΑ, για παράδοση, εγκατάσταση και θέση σε λειτουργία του εξοπλισμού, ελεύθερου στον τόπο και με τον τρόπο που προβλέπεται από την παρούσα Διακήρυξη.

Σε ιδιαίτερη στήλη των ως άνω τιμών, ο υποψήφιος Ανάδοχος θα καθορίζει το ποσό με το οποίο θα επιβαρύνει αθροιστικά τις τιμές αυτές με τον ΦΠΑ. Σε περίπτωση που αναφέρεται εσφαλμένος ΦΠΑ αυτός θα διορθώνεται από την αρμόδια Επιτροπή.

Σε περίπτωση που ο υποψήφιος Ανάδοχος κάνει έκπτωση, οι τιμές που θα αναφέρονται στους Πίνακες Οικονομικής Προσφοράς για κάθε προσφερόμενο είδος θα είναι οι τελικές τιμές μετά την έκπτωση. Επίσης δεν επιτρέπονται στην Οικονομική Προσφορά συνολικές εκπτώσεις σε επί επιμέρους αθροίσματα ή επί του συνολικού τιμήματος της Προσφοράς.

Από την Οικονομική Προσφορά πρέπει να προκύπτει σαφώς η τιμή μονάδας για κάθε προσφερόμενο είδος, για να μπορεί να προσδιορίζεται το ακριβές κόστος, σε περίπτωση αυξομειώσης φυσικού αντικείμενου. Προσφερόμενο είδος το οποίο αναφέρεται στην Οικονομική Προσφορά χωρίς τιμή, θεωρείται ότι προσφέρεται με μηδενική αξία.

Η τιμή χωρίς ΦΠΑ θα λαμβάνεται υπόψη για τη σύγκριση των Προσφορών.

Σε περίπτωση λογιστικής ασυμφωνίας μεταξύ της τιμής μονάδας και της συνολικής τιμής, υπερισχύει η τιμή μονάδας.

Προσφορά που δε δίδει τιμή σε ευρώ ή δίδει τιμή σε συνάλλαγμα ή με ρήτρα συναλλάγματος απορρίπτεται ως απαράδεκτη.

Οι τιμές των Προσφορών δεν υπόκεινται σε μεταβολή κατά τη διάρκεια ισχύος της Προσφοράς. Σε περίπτωση που ζητηθεί παράταση της διάρκειας της Προσφοράς, οι υποψήφιοι Ανάδοχοι δεν δικαιούνται, κατά τη γνωστοποίηση της συγκατάθεσής τους για την παράταση αυτή, να υποβάλλουν νέους πίνακες τιμών ή να τους τροποποιήσουν.

Η Αναθέτουσα Αρχή διατηρεί το δικαίωμα να ζητήσει από τους συμμετέχοντες στοιχεία απαραίτητα για τη τεκμηρίωση των προσφερομένων τιμών, οι δε προμηθευτές υποχρεούνται να τα παρέχουν.

ΑΡΘΡΟ 13: ΔΙΕΝΕΡΓΕΙΑ ΔΙΑΓΩΝΙΣΜΟΥ- ΚΑΤΑΚΥΡΩΣΗ

Ο Διαγωνισμός θα διεξαχθεί την Τρίτη 03/12/2013, στο Κέντρο Ηλεκτρονικής Διακυβέρνησης ΑΠΘ, 1ος όροφος κτιρίου Βιολογίας, Πανεπιστημιούπολη, 54124, Θεσσαλονίκη από τριμελή Επιτροπή Διενέργειας του Διαγωνισμού, η οποία ορίζεται από την Αναθέτουσα Αρχή κατόπιν δημόσιας κλήρωσης, η οποία, αφού παραλάβει τις υποβληθείσες προσφορές θα πραγματοποιήσει την αποσφράγιση και των έλεγχο αυτών.

Κατά την παραλαβή και αποσφράγιση των προσφορών από την επιτροπή διενέργειας, θα έχουν δικαίωμα να παρευρίσκονται οι Προσφέροντες ή οι νόμιμοι εκπρόσωποι των προσφερόντων.

Ο Διαγωνισμός θα διεξαχθεί με κριτήριο κατακύρωσης τη χαμηλότερη τιμή.

Τα δικαιολογητικά και το τεχνικό μέρος της προσφοράς δεν λαμβάνονται υπόψη για την κατάταξη των προσφορών. Τα στοιχεία αυτά χρησιμοποιούνται μόνο για τον αποκλεισμό προσφορών που δεν πληρούν τους όρους που θέτει η παρούσα προκήρυξη. Ακολουθώντας θα καταταθούν οι υποβληθείσες προσφορές, με αύξουσα σειρά της συνολικής τιμής της οικονομικής προσφοράς άνευ ΦΠΑ για το σύνολο των υπό προμήθεια ειδών της παρούσας. Ανάδοχος αναδεικνύεται ο προσφέρων με την χαμηλότερη τιμή υπό την προϋπόθεση ότι πληροί τους γενικούς και ειδικούς όρους της προκήρυξης και των τεχνικών προδιαγραφών των υπό προμήθεια ειδών.

Η κατακύρωση γίνεται κατόπιν ελέγχου των υποβληθέντων δικαιολογητικών με απόφαση του αρμοδίου οργάνου της Αναθέτουσας Αρχής ύστερα από γνωμοδότηση της Επιτροπής Διενέργειας και Αξιολόγησης του Διαγωνισμού.

Η ανακοίνωση της κατακύρωσης στον Ανάδοχο θα γίνει εγγράφως (με ταχυμεταφορά) από την Αναθέτουσα Αρχή και με τηλεομοιοτυπία στους λοιπούς συμμετέχοντες στον διαγωνισμό.

Με την κοινοποίηση στον Ανάδοχο της ανακοίνωσης κατακύρωσης η σύμβαση θεωρείται ως συναφθείσα με τους στο παρόν αναφερόμενους συμβατικούς όρους, οι οποίοι είναι μη διαπραγματεύσιμοι, το δε έγγραφο της σύμβασης έχει αποδεικτικό μόνο χαρακτήρα. Εάν ο Ανάδοχος δεν προσέλθει για την υπογραφή της σύμβασης εντός δέκα (10) ημερών από την κοινοποίηση της κατακύρωσης, λύεται η σύμβαση με τον Ανάδοχο, της Αναθέτουσας Αρχής επιφυλασσομένης της αναζήτησης κάθε ζημιάς από την αιτία αυτή. Στην περίπτωση αυτή η Αναθέτουσα Αρχή προχωρά σε κοινοποίηση κατακύρωσης στον επόμενο υποψήφιο βάσει του ανωτέρω πίνακα κατάταξης κοκ.

Κατά την αξιολόγηση των αποτελεσμάτων του διαγωνισμού η Επιτροπή Διαγωνισμού μπορεί να προτείνει με αιτιολογημένη γνωμοδότησή της την κατακύρωση μεγαλύτερης ποσότητας προμηθευόμενων ειδών σε ποσοστό έως 30% ή την κατακύρωση μικρότερης ποσότητας προμηθευόμενων ειδών σε ποσοστό έως 50%. Για κατακύρωση μέρους της ποσότητας κάτω του καθοριζόμενου από την διακήρυξη ποσοστού, απαιτείται προηγούμενη αποδοχή από τον ανάδοχο.

ΑΡΘΡΟ 14: ΜΑΤΑΙΩΣΗ ΔΙΑΓΩΝΙΣΜΟΥ

Η Αναθέτουσα Αρχή διατηρεί το δικαίωμα κατόπιν εισήγησης της Επιτροπής Διενέργειας και Αξιολόγησης, να αποφασίσει τη τελική ματαίωση της προμήθειας που διενεργεί με την παρούσα προκήρυξη.

Επίσης η Αναθέτουσα Αρχή δύναται να ματαιώσει το διαγωνισμό σε οποιοδήποτε στάδιο αυτού, χωρίς κανείς από τους συμμετέχοντες, να δικαιούνται οποιασδήποτε αποζημίωσης για οποιονδήποτε λόγο.

Η Αναθέτουσα Αρχή διατηρεί το δικαίωμα να ματαιώσει ή επαναλάβει τον Διαγωνισμό σε κάθε στάδιο της διαδικασίας, ιδίως:

- (i) για παράτυπη διεξαγωγή, εφόσον από την παρατυπία επηρεάζεται το αποτέλεσμα της διαδικασίας,
- (ii) εάν το αποτέλεσμα της διαδικασίας κρίνεται αιτιολογημένα μη ικανοποιητικό,
- (iii) εάν ο ανταγωνισμός υπήρξε ανεπαρκής ή εάν υπάρχουν σοβαρές ενδείξεις ότι έγινε συνεννόηση των Διαγωνιζομένων προς αποφυγή πραγματικού ανταγωνισμού,
- (iv) εάν υπήρξε αλλαγή των αναγκών σε σχέση με την υπό ανάθεση προμήθεια.

Σε περίπτωση ματαίωσης του Διαγωνισμού, οι υποψήφιοι Ανάδοχοι δεν θα έχουν δικαίωμα οποιασδήποτε αποζημίωσης για οποιονδήποτε λόγο.

ΑΡΘΡΟ 15: ΑΠΟΡΡΙΨΗ ΠΡΟΣΦΟΡΩΝ

Η απόρριψη Προσφοράς γίνεται με απόφαση του αρμοδίου οργάνου της Αναθέτουσας Αρχής, ύστερα από γνωμοδότηση της Επιτροπής Διαγωνισμού και Αξιολόγησης.

Η Προσφορά του υποψήφιου Αναδόχου απορρίπτεται ως απαράδεκτη σε κάθε μία ή περισσότερες από τις κάτωθι περιπτώσεις:

1. Χρόνος ισχύος Προσφοράς μικρότερος από το ζητούμενο.
2. Χρόνος παράδοσης μεγαλύτερος από τον προβλεπόμενο.
3. Προσφορά που είναι αόριστη, ανεπίδεκτη εκτίμησης, υπό αίρεση ή/ και δεν προκύπτει με σαφήνεια η προσφερόμενη τιμή.
4. Προσφορά που δεν καλύπτει πλήρως απαράβατους όρους της Διακήρυξης.
5. Προσφορά που παρουσιάζει αποκλίσεις από τους όρους και τις τεχνικές προδιαγραφές της Διακήρυξης.
6. Προσφορά που η προσφερόμενη εγγύηση είναι μικρότερης χρονικής διάρκειας από την ελάχιστη ζητούμενη.
7. Προσφορά που αφορά μόνο σε τμήμα της προμήθειας και δεν καλύπτει το σύνολο των ζητούμενων προϊόντων εκτός εάν αυτό προβλέπεται από τη προκήρυξη.
8. Προσφορά που παρουσιάζει διαφορές μεταξύ των Πινάκων Συμμόρφωσης και των Πινάκων Οικονομικής Προσφοράς.
9. Προσφορά που το συνολικό της τίμημα υπερβαίνει τον προϋπολογισμό του Διαγωνισμού.

Η Αναθέτουσα Αρχή επιφυλάσσεται του δικαιώματος να απορρίψει, ανεξάρτητα από το στάδιο που βρίσκεται ο Διαγωνισμός, Προσφορά υποψηφίου Αναδόχου για την οποία προκύπτει ότι συντρέχουν λόγοι απόρριψης ή λόγοι αποκλεισμού του Υποψηφίου, σύμφωνα με τα οριζόμενα στην παρούσα.

ΑΡΘΡΟ 16: ΕΝΑΛΛΑΚΤΙΚΕΣ ΠΡΟΣΦΟΡΕΣ

Εναλλακτικές Προσφορές δεν γίνονται δεκτές και απορρίπτονται ως απαράδεκτες. Εάν υποβληθούν τυχόν εναλλακτικές Προσφορές, δεν θα ληφθούν υπόψη. Ο υποψήφιος Ανάδοχος, ο οποίος θα υποβάλλει τέτοιας φύσης προτάσεις, δεν δικαιούται σε καμία περίπτωση να διαμαρτυρηθεί ή να επικαλεστεί λόγους προσφυγής κατά της απόρριψης των προτάσεων αυτών.

ΑΡΘΡΟ 17: ΚΑΤΑΡΤΙΣΗ ΣΥΜΒΑΣΗΣ – ΓΕΝΙΚΟΙ ΟΡΟΙ ΣΥΜΒΑΣΗΣ

1. Μεταξύ της Αναθέτουσας Αρχής και του Αναδόχου θα υπογραφεί Σύμβαση.
2. Τυχόν υποβολή σχεδίων Σύμβασης από τους υποψηφίους μαζί με τις Προσφορές τους, δε δημιουργεί καμία δέσμευση για την Αναθέτουσα Αρχή.
3. Η Σύμβαση θα καταρτιστεί στην ελληνική γλώσσα με βάση τους όρους που περιλαμβάνονται στη Διακήρυξη και την Προσφορά του Αναδόχου, θα διέπεται από το ελληνικό δίκαιο και δεν μπορεί να περιέχει όρους αντίθετους προς το περιεχόμενο της παρούσας. Το κείμενο της Σύμβασης θα κατισχύει των παραρτημάτων της εκτός προφανών ή πασιδηλών παραδρομών. Για θέματα, που δε θα ρυθμίζονται ρητώς από τη Σύμβαση και τα παραρτήματα αυτής ή σε περίπτωση που ανακύψουν αντικρουόμενοι - αντιφατικοί όροι και διατάξεις αυτής, θα λαμβάνονται υπόψη κατά σειρά η Τεχνική Προσφορά του Αναδόχου, η Οικονομική του Προσφορά και η παρούσα Διακήρυξη, εφαρμοζομένων επίσης συμπληρωματικώς των οικείων διατάξεων του Αστικού Κώδικα.
4. Η διάρκεια της σχετικής σύμβασης θα είναι 3 μήνες.

5. Η Σύμβαση δύναται να τροποποιηθεί κατόπιν συμφωνίας των συμβαλλόμενων μερών στο πλαίσιο της Διακήρυξης, του Κανονισμού Προμηθειών της Αναθέτουσας Αρχής και του ισχύοντος θεσμικού πλαισίου δημοσίων συμβάσεων.
6. Εάν μετά την κατακύρωση του Διαγωνισμού και πριν από την παράδοση εξοπλισμού, έχουν ανακοινωθεί νεώτερα μοντέλα/ εκδόσεις, αποδεδειγμένα ισχυρότερα και καλύτερα από εκείνα που προσφέρθηκαν και αξιολογήθηκαν, τότε ο Ανάδοχος υποχρεούται, και η Αναθέτουσα Αρχή δύναται να αποδεχθεί, να τα προμηθεύσει αντί των προσφερθέντων, με την προϋπόθεση ότι δεν επέρχεται οποιαδήποτε πρόσθετη οικονομική επιβάρυνση.

ΑΡΘΡΟ 18: ΧΡΟΝΟΣ ΚΑΙ ΤΟΠΟΣ ΠΑΡΑΔΟΣΗΣ

Χρόνος παράδοσης και εγκατάστασης σε πλήρη λειτουργία των υπό προμήθεια ειδών είναι 2 μήνες από την υπογραφή της σχετικής σύμβασης.

Εντός του προαναφερθέντος χρονικού διαστήματος ο Ανάδοχος οφείλει να έχει παραδώσει, εγκαταστήσει σε πλήρη λειτουργία τα προμηθευόμενα με την παρούσα προϊόντα.

Τα υπό προμήθεια είδη θα παραδοθούν στο Αγρόκτημα ΑΠΘ, περιοχή αεροδρομίου, τα δε έξοδα μεταφοράς θα βαρύνουν τον Ανάδοχο.

Σε περίπτωση που δεν παραδοθεί, εγκατασταθεί σε πλήρη λειτουργία και λειτουργήσει καλώς ο εξοπλισμός εντός της παραπάνω προθεσμίας και εφόσον δεν συντρέχουν λόγοι ανωτέρας βίας, ο προμηθευτής κηρύσσεται έκπτωτος και ακολουθείται η προβλεπόμενη διαδικασία για την περίπτωση αυτή. Η Αναθέτουσα Αρχή, επιφυλάσσεται ρητά κάθε αξίωσής της προς αποζημίωση για κάθε θετική και αποθετική ζημιά που υπέστη εκ του λόγου αυτού.

Η Αναθέτουσα Αρχή δικαιούται μονομερώς να παρατείνει το ανωτέρω χρόνο παράδοσης κατά την απόλυτη κρίση της, ενημερώνοντας προς τούτο εγγράφως τον Ανάδοχο.

ΑΡΘΡΟ 19: ΠΟΣΟΤΙΚΗ ΚΑΙ ΠΟΙΟΤΙΚΗ ΠΑΡΑΛΑΒΗ ΤΩΝ ΥΠΟ ΠΡΟΜΗΘΕΙΑ ΕΙΔΩΝ

Η ποσοτική και ποιοτική παραλαβή των προμηθευόμενων με την παρούσα προϊόντων θα πραγματοποιηθεί από τριμελή Επιτροπή Παραλαβής και Αξιολόγησης.

Σε περίπτωση που διαπιστωθούν σοβαρές αποκλίσεις από τα οριζόμενα στη σύμβαση, η Αναθέτουσα Αρχή κατόπιν γνωμοδότησης της Επιτροπής Παραλαβής, συντάσσει Πρωτόκολλο Απόρριψης τεκμηριώνοντας την απόφασή της και την κοινοποιεί στον Ανάδοχο. Η Αναθέτουσα Αρχή, επιφυλάσσεται ρητά κάθε αξίωσής της προς αποζημίωση για κάθε θετική και αποθετική ζημιά που υπέστη εκ του λόγου αυτού.

ΑΡΘΡΟ 20: ΤΡΟΠΟΣ ΠΛΗΡΩΜΗΣ

Η πληρωμή του Αναδόχου θα πραγματοποιηθεί με την εξόφληση του συμβατικού τιμήματος της παρούσας εντός 1 μήνα, μετά την ποιοτική και ποσοτική παραλαβή των προμηθευόμενων προϊόντων.

Η πληρωμή θα πραγματοποιηθεί σε ευρώ (€) με την προσκόμιση των φορολογικών στοιχείων που προβλέπονται από τον Κ.Β.Σ και των λοιπών νομίμων δικαιολογητικών που προβλέπονται από τις ισχύουσες διατάξεις κατά το χρόνο πληρωμής και σε χρόνο προσδιοριζόμενο από την αναγκαία διοικητική διαδικασία για την έκδοση των σχετικών χρηματικών ενταλμάτων. Ο Ανάδοχος θα επιβαρύνεται με κάθε νόμιμη ασφαλιστική εισφορά και κράτηση υπέρ νομικών προσώπων ή άλλων οργανισμών, η οποία κατά νόμο τον βαρύνει. Οι πληρωμές γίνονται υπό την απαραίτητη προϋπόθεση ότι έχει καταβληθεί η χρηματοδότηση του προγράμματος από το Φορέα Χρηματοδότησης προς την Αναθέτουσα Αρχή.

ΑΡΘΡΟ 21: ΠΡΟΣΩΠΙΚΟ ΑΝΑΔΟΧΟΥ

Ο Ανάδοχος θα είναι πλήρως και αποκλειστικά μόνος υπεύθυνος για την τήρηση της ισχύουσας νομοθεσίας ως προς το απασχολούμενο από αυτόν προσωπικό για την εκτέλεση των υποχρεώσεων της σύμβασης. Σε περίπτωση οποιασδήποτε παράβασης ή ζημίας που προκληθεί σε τρίτους υποχρεούται μόνος αυτός προς αποκατάστασή της.

ΑΡΘΡΟ 22: ΑΝΩΤΕΡΑ ΒΙΑ

Σε περίπτωση ανωτέρας βίας, η απόδειξη αυτής βαρύνει εξ ολοκλήρου τον προμηθευτή, ο οποίος υποχρεούται μέσα σε δέκα εργάσιμες μέρες από τότε που συνέβησαν τα περιστατικά που συνιστούν την ανωτέρα βία να τα αναφέρει εγγράφως και να προσκομίσει στον Ειδικό Λογαριασμό Κονδυλίων Έρευνας του Αριστοτελείου Πανεπιστημίου Θεσσαλονίκης τα απαραίτητα αποδεικτικά στοιχεία.

ΑΡΘΡΟ 23: ΕΓΓΥΗΤΙΚΕΣ ΕΠΙΣΤΟΛΕΣ

Οι εγγυητικές επιστολές εκδίδονται από πιστωτικά ιδρύματα ή άλλα νομικά πρόσωπα που λειτουργούν νόμιμα στα κράτη-μέλη της Ευρωπαϊκής Ένωσης και έχουν σύμφωνα με τα ισχύοντα το δικαίωμα αυτό. Τα αντίστοιχα έγγραφα των εγγυήσεων, αν δεν είναι διατυπωμένα στην Ελληνική γλώσσα, θα συνοδεύονται από επίσημη μετάφρασή τους.

Στην περίπτωση κοινοπραξίας ή ένωσης εταιριών οι εγγυητικές επιστολές πρέπει να είναι κοινές υπέρ όλων των μελών της κοινοπραξίας ή της ένωσης.

23Α. Εγγυητική επιστολή καλής εκτέλεσης

Ο μειοδότης προμηθευτής υποχρεούται να προσκομίσει Εγγυητική Επιστολή αναγνωρισμένης Τράπεζας, σύμφωνη με το υπόδειγμα του ΠΑΡΑΡΤΗΜΑΤΟΣ Δ΄ της παρούσας ή σύμφωνη με υπόδειγμα πιστωτικού ιδρύματος εφόσον περιλαμβάνονται κατ' ελάχιστο τα παρακάτω στοιχεία, το ύψος της οποίας αντιστοιχεί σε ποσοστό 10% της συνολικής συμβατικής αξίας, χωρίς Φ.Π.Α., ως εγγύηση για την καλή εκτέλεση της σύμβασης, με διάρκεια 3 μήνες μετά το συμφωνημένο χρόνο παράδοσης των ειδών.

Η εγγυητικές επιστολή πρέπει να περιλαμβάνει :

1. Την ημερομηνία έκδοσης.
2. Τον εκδότη.
3. Την υπηρεσία προς την οποία απευθύνεται.
4. Τον αριθμό της εγγύησης.
5. Το ποσόν που καλύπτει η εγγύηση.
6. Την πλήρη επωνυμία και τη διεύθυνση του προμηθευτή υπέρ του οποίου εκδίδεται η εγγύηση.
7. Τον αριθμό της σχετικής σύμβασης και τα προς προμήθεια υλικά.
8. Την ημερομηνία λήξης της ισχύος της εγγύησης.

και τους όρους ότι:

1. Η εγγύηση παρέχεται ανέκκλητα και ανεπιφύλακτα, ο δε εκδότης παραιτείται της ένστασης της διζήσεως
2. Το ποσόν της εγγύησης τηρείται στην διάθεση της Υπηρεσίας που διενεργεί τον διαγωνισμό και θα καταβληθεί ολικά ή μερικά μέσα σε τρεις (3) ημέρες μετά από απλή έγγραφη ειδοποίηση.
3. Σε περίπτωση κατάπτωσης της εγγύησης, το ποσόν της κατάπτωσης υπόκειται σε πάγιο τέλος χαρτοσήμου.
4. την ανάληψη υποχρέωσης από το πιστωτικό ίδρυμα να καταβάλει ορισμένο ποσό μετά από απλή έγγραφη ειδοποίηση εκείνου προς τον οποίο και απευθύνεται.
5. Ο εκδότης της εγγύησης υποχρεούται να προβεί στην παράταση της ισχύος της εγγύησης ύστερα από έγγραφο της αρμόδιας υπηρεσίας, που θα υποβληθεί πριν από την ημερομηνία λήξης της εγγύησης.

ΑΡΘΡΟ 24: ΛΟΙΠΕΣ ΥΠΟΧΡΕΩΣΕΙΣ ΑΝΑΔΟΧΟΥ

- Ο Ανάδοχος δε δικαιούται να εκχωρεί τη σύμβαση σε οποιοδήποτε τρίτο, ούτε να αναθέτει υπεργολαβικά σε τρίτους μέρος ή το σύνολο του αντικειμένου της Σύμβασης, ούτε να υποκαθίσταται από τρίτο, χωρίς την προηγούμενη έγγραφη έγκριση της Αναθέτουσας Αρχής, η οποία δίδεται, κατά την απόλυτη κρίση της, σε όλως εξαιρετικές περιπτώσεις. Σε περίπτωση εκχώρησης, υπεργολαβίας κλπ., ο Ανάδοχος είναι υποχρεωμένος να προσκομίζει στην Αναθέτουσα Αρχή τα σχετικά συμφωνητικά σε πρώτη αίτηση αυτής. Σε καμία δε ανάλογη περίπτωση ο Ανάδοχος δεν απαλλάσσεται από τις συμβατικές του υποχρεώσεις και ευθύνες λόγω ανάθεσης εργασιών σε τρίτους ή εκχώρησης ή υπεργολαβίας, ούτε η Αναθέτουσα Αρχή συνδέεται συμβατικά με τα τρίτα αυτά πρόσωπα. Εάν το συμβατικό τίμημα εκχωρηθεί εν όλω ή εν μέρει σε Τράπεζα, κατά τα ως άνω, σε περίπτωση που, για λόγους που άπτονται στις συμβατικές σχέσεις μεταξύ των συμβαλλομένων μερών, δεν προκύψει εν όλω ή εν μέρει υπέρ της Τράπεζας το εκχωρούμενο τίμημα (ενδεικτικά αναφέρονται έκπτωση Αναδόχου, απομείωση συμβατικού τιμήματος, αναστολή εκτέλεσης της σύμβασης, διακοπή σύμβασης, καταλογισμός ρητρών, συμβιβασμός κλπ.) η Αναθέτουσα Αρχή δεν έχει καμία ευθύνη έναντι της εκδοχέως Τράπεζας.
- Ο Ανάδοχος σε περίπτωση παράβασης οποιουδήποτε όρου της Σύμβασης ή της Διακήρυξης ή της Προσφοράς του, έχει υποχρέωση να αποζημιώσει την Αναθέτουσα Αρχή ή και τον Κύριο του Έργου ή και το Ελληνικό Δημόσιο, για κάθε θετική και αποθετική ζημία που προκάλεσε με αυτήν την παράβαση εξ οιασδήποτε αιτίας και αν προέρχεται, αλλά μέχρι το ύψος του ποσού της Σύμβασης.
- Ο Ανάδοχος φέρει τον κίνδυνο για την καταστροφή ή φθορά του εξοπλισμού μέχρι την παραλαβή του.
- Σε περίπτωση που ο Ανάδοχος είναι Ένωση/ Κοινοπραξία, τα Μέλη που αποτελούν την Ένωση/ Κοινοπραξία, θα είναι από κοινού και εις ολόκληρον υπεύθυνα έναντι της Αναθέτουσας Αρχής για την εκπλήρωση όλων των απορρεουσών από τη Διακήρυξη υποχρεώσεών τους. Τυχόν υφιστάμενες μεταξύ τους συμφωνίες περί κατανομής των ευθυνών τους έχουν ισχύ μόνον στις εσωτερικές τους σχέσεις και σε καμία περίπτωση δεν δύνανται να προβληθούν έναντι της Αναθέτουσα Αρχή ως λόγος απαλλαγής του ενός Μέλους από τις ευθύνες και τις υποχρεώσεις του άλλου ή των άλλων Μελών για την ολοκλήρωση του Έργου.
- Σε περίπτωση που ο Ανάδοχος είναι Ένωση/ Κοινοπραξία και κατά τη διάρκεια της εκτέλεσης της Σύμβασης, οποιαδήποτε από τα Μέλη της Ένωσης/ Κοινοπραξίας, εξαιτίας ανικανότητας για οποιοδήποτε λόγο ή λόγω ανωτέρας βίας, δεν μπορεί να ανταποκριθεί στις υποχρεώσεις του, τα υπόλοιπα Μέλη συνεχίζουν να έχουν την ευθύνη ολοκλήρωσης της Σύμβασης με τους ίδιους όρους.
- Σε περίπτωση λύσης, πτώχευσης, ή θέσης σε καθεστώς αναγκαστικής διαχείρισης ή ειδικής εκκαθάρισης ενός εκ των μελών που απαρτίζουν τον Ανάδοχο, η Σύμβαση εξακολουθεί να υφίσταται και οι απορρέουσες από τη Σύμβαση υποχρεώσεις βαρύνουν τα εναπομείναντα μέλη του Αναδόχου, μόνο εφόσον αυτά είναι σε θέση να τις εκπληρώσουν. Η κρίση για τη δυνατότητα εκπλήρωσης ή μη των όρων της Σύμβασης εναπόκειται στη διακριτική ευχέρεια του αρμοδίου οργάνου της Αναθέτουσα Αρχή. Σε αντίθετη περίπτωση, η Αναθέτουσα Αρχή δύναται να καταγγείλει τη Σύμβαση. Επίσης σε περίπτωση συγχώνευσης, εξαγοράς, μεταβίβασης της επιχείρησης κλπ. κάποιου εκ των μελών που απαρτίζουν τον Ανάδοχο, η συνέχιση ή όχι της Σύμβασης εναπόκειται στη διακριτική ευχέρεια της Αναθέτουσας Αρχής, η οποία εξετάζει αν εξακολουθούν να συντρέχουν στο πρόσωπο του διαδόχου μέλους οι προϋποθέσεις ανάθεσης της Σύμβασης.

ΑΡΘΡΟ 25 ΕΦΑΡΜΟΣΤΕΟ ΔΙΚΑΙΟ

Ο Ανάδοχος και η Αναθέτουσα Αρχή θα προσπαθούν να ρυθμίζουν φιλικά κάθε διαφορά, που τυχόν θα προκύψει στις μεταξύ τους σχέσεις κατά τη διάρκεια της ισχύος της Σύμβασης που θα υπογραφεί.

Επί διαφωνίας, κάθε διαφορά θα λύεται από τα ελληνικά δικαστήρια και συγκεκριμένα τα δικαστήρια Θεσσαλονίκης, εφαρμοστέο δε δίκαιο είναι πάντοτε το Ελληνικό και το Κοινοτικό δίκαιο.

ΑΡΘΡΟ 26 ΕΝΣΤΑΣΕΙΣ - ΠΡΟΣΦΥΓΕΣ

Ενστάσεις – προσφυγές υποβάλλονται για τους λόγους και με τη διαδικασία που προβλέπεται από το άρθρο 15 του Π.Δ. 118/2007

ΠΑΡΑΡΤΗΜΑ Β

ΤΕΧΝΙΚΕΣ ΠΡΟΔΙΑΓΡΑΦΕΣ

Όπου γίνεται αναφορά σε εμπορικά σήματα ή συγκεκριμένους εμπορικούς τύπους μπορεί να δοθεί προσφορά και για ισοδύναμο ή αντίστοιχό τους.

Το έργο αφορά στη διασύνδεση 6 κτηρίων του Αγροκτήματος, με εγκατάσταση καλωδίων πολύτροπων (multimode) οπτικών ινών, με τον πλησιέστερο υφιστάμενο κόμβο του δικτύου δεδομένων και τη διασύνδεση του κόμβου αυτού, μέσω καλωδίου μονότροπων (singlemode) οπτικών ινών με τον κόμβο του μητροπολιτικού δικτύου (MAN) του ΕΔΕΤ που βρίσκεται στις εγκαταστάσεις του Διεθνούς Πανεπιστημίου Ελλάδος (ΔΙΠΑΕ) (πρώην κτήριο ΠΑΣΕΓΕΣ). Η διασύνδεση θα γίνει μέσω του κόμβου του ΕΛΓΟ Δήμητρα (πρώην ΕΘΙΑΓΕ), ο οποίος είναι ήδη συνδεδεμένος με το MAN του ΕΔΕΤ.

Η υποδομή διέλευσης των καλωδίων (σωληνώσεις, φρεάτια κλπ) υφίσταται πλήρως.

Η διαδρομή των ινών, οι θέσεις των κτηρίων και οι αποστάσεις των διελύσεων φαίνονται στο σχήμα 1. Το λογικό διάγραμμα συνδέσεων μεταξύ των κόμβων των κτηρίων απεικονίζεται στο σχήμα 2.

Περιγραφή εργασιών

Καλωδίωση διασύνδεσης LANs

Τα κτήρια του Αγροκτήματος τα οποία θα διασυνδεθούν μεταξύ τους είναι τα παρακάτω και θα αναφέρονται στο εξής με τον αριθμό που τους αντιστοιχεί:

- Κτήριο 1 (Πέτρινο Κτήριο)
- Κτήριο 4 (Ανθοκομία)
- Κτήριο 6
- Κτήριο 12 (Μελισσοκομία)
- Κτήριο 8
- Κτήριο 40
- Κτήριο 10

Στα πλαίσια του έργου, σε κάθε κτήριο θα εγκατασταθεί οπτικός καταναμητής τύπου tray 24 θέσεων, εντός rack, στον οποίο θα τερματιστούν τα καλώδια οπτικών ινών.

Στο κτήριο 6 ειδικά θα μπουν δύο οπτικά tray.

Η διασύνδεση μεταξύ των κτηρίων 1 και 6 θα γίνει με καλώδιο 24 multimode ινών, ενώ των υπόλοιπων με καλώδιο 12 multimode ινών.

Από το κτήριο 1 θα καταλήξει ένα καλώδιο στο κτήριο 6. Η διαδρομή του καλωδίου περνάει από το υπόγειο του Νέου Κτηρίου (Α) στο οποίο και θα γίνει κουλούρα 10 μ. περίπου για μελλοντική σύνδεσή του.

Από το κτήριο 6 θα φύγουν δύο καλώδια, ένα προς το κτήριο 4 και ένα προς το κτήριο 40.

Από το κτήριο 4 θα φύγει ένα καλώδιο προς το κτήριο 12.

Από το κτήριο 40 θα φύγουν δύο καλώδια ένα προς το κτήριο 8 και ένα προς το κτήριο 10.

Ο αριθμός των ινών που θα τερματιστούν σε κάθε καλώδιο φαίνεται στο διάγραμμα του Παραρτήματος Β.

Καλωδίωση διασύνδεσης με το MAN του ΕΔΕΤ

Για την διασύνδεση του δικτύου του Αγροκτήματος με το MAN του ΕΔΕΤ, θα τοποθετηθεί καλώδιο 12 singlemode οπτικών ινών που θα ξεκινάει από το κτήριο 1 (Πέτρινο) του Αγροκτήματος.

Το καλώδιο θα τερματιστεί (6 ζεύγη ανά άκρο) σε οπτικούς κατανεμητές τύπου tray που θα τοποθετηθούν α) εντός του rack του κτ. 1 που θα τοποθετηθεί στο πλαίσιο του παρόντος έργου και β) στον υπάρχοντα κατανεμητή του κτηρίου Σιτηρών του ΕΛΓΟ Δήμητρα.

Στο υπόγειο του κτηρίου Α θα γίνει κουλούρα μαζί με το καλώδιο multimode οπτικών ινών για μελλοντική χρήση.

Το διάγραμμα των συνδέσεων και των τερματισμών των καλωδίων φαίνεται στο σχήμα 2.

Τεχνικές προδιαγραφές

Γενικά

Η εγκατάσταση θα πρέπει να ακολουθεί πλήρως τις προδιαγραφές δομημένης καλωδίωσης EN 50173 ή εναλλακτικά ISO/IEC 11801.

Καλώδια οπτικών ινών

1. Τα καλώδια για τη διασύνδεση των LANs των κτηρίων θα πρέπει να είναι εξωτερικού χώρου, με 24 ή 12 πολύτροπες ίνες κατ' ελάχιστο (βλ. περιγραφή εργασιών) 50/125μ (multimode graded index), με μεταλλική ενίσχυση για μηχανική προστασία και με αντιπρωκτική προστασία.
2. Τα καλώδια για τη διασύνδεση με το MAN του ΕΔΕΤ στο Διεθνές Πανεπιστήμιο θα πρέπει να είναι εξωτερικού χώρου, με 12 μονότροπες (singlemode) ίνες 9/125μ κατ' ελάχιστο, με μεταλλική ενίσχυση για μηχανική προστασία και με αντιπρωκτική προστασία.

Οπτικοί κατανεμητές

Οι οπτικοί κατανεμητές θα πρέπει να είναι τύπου patch panel για στερέωση σε rack 19 ιντσών 24 ινών (12 θέσεων SC duplex) κατ' ελάχιστο με ακροδέκτες τύπου SC, και τα πλήρη εξαρτήματά τους (splice holders κλπ).

ΙΚριώματα (Racks)

Θα πρέπει να τοποθετηθούν 6 racks στα αντίστοιχα κτήρια με τα εξής χαρακτηριστικά:

Επίτοιχα ύψους 9U, μονού ανοίγματος.

Πόρτα με διαφανή πρόσοψη και κλειδαριά.

Για το κτήριο 1 (Πέτρινο) θα δοθεί από τα αποθέματα του ΚΗΔ επιδαπέδιο rack 24U. Η μεταφορά του από το Α.Π.Θ στο Αγρόκτημα και η τοποθέτησή του θα γίνει στα πλαίσια του παρόντος έργου.

Τερματισμοί

Τα καλώδια οπτικών ινών θα τερματιστούν και στις δύο άκρες τους σε ακροδέκτες τύπου SC duplex με τη μέθοδο του Fusion Splicing και τη χρήση εργοστασιακών pigtails.

Έλεγχος οπτικής ίνας

Όλες οι καλωδιώσεις και τα ενδιάμεσα εξαρτήματα πρέπει να ελεγχθούν πλήρως με βάση τις διαδικασίες ελέγχου που προβλέπονται στη προδιαγραφή EN 50346 ή εναλλακτικά IEC 61935-1. Κάθε οπτική ίνα θα πρέπει να μετρηθεί και πιστοποιηθεί με cable tester Level IV για εξασθένιση.

Οι μετρήσεις θα παραδοθούν σε έντυπη και ηλεκτρονική μορφή.

Όλα τα σφάλματα που τυχόν διαπιστωθούν πρέπει να διορθωθούν πριν προχωρήσουν οι δοκιμές.

Ο συντάξας

Κωνσταντίνος Μάντης

Σχήμα 1: Διαδρομή οπτικών ινών

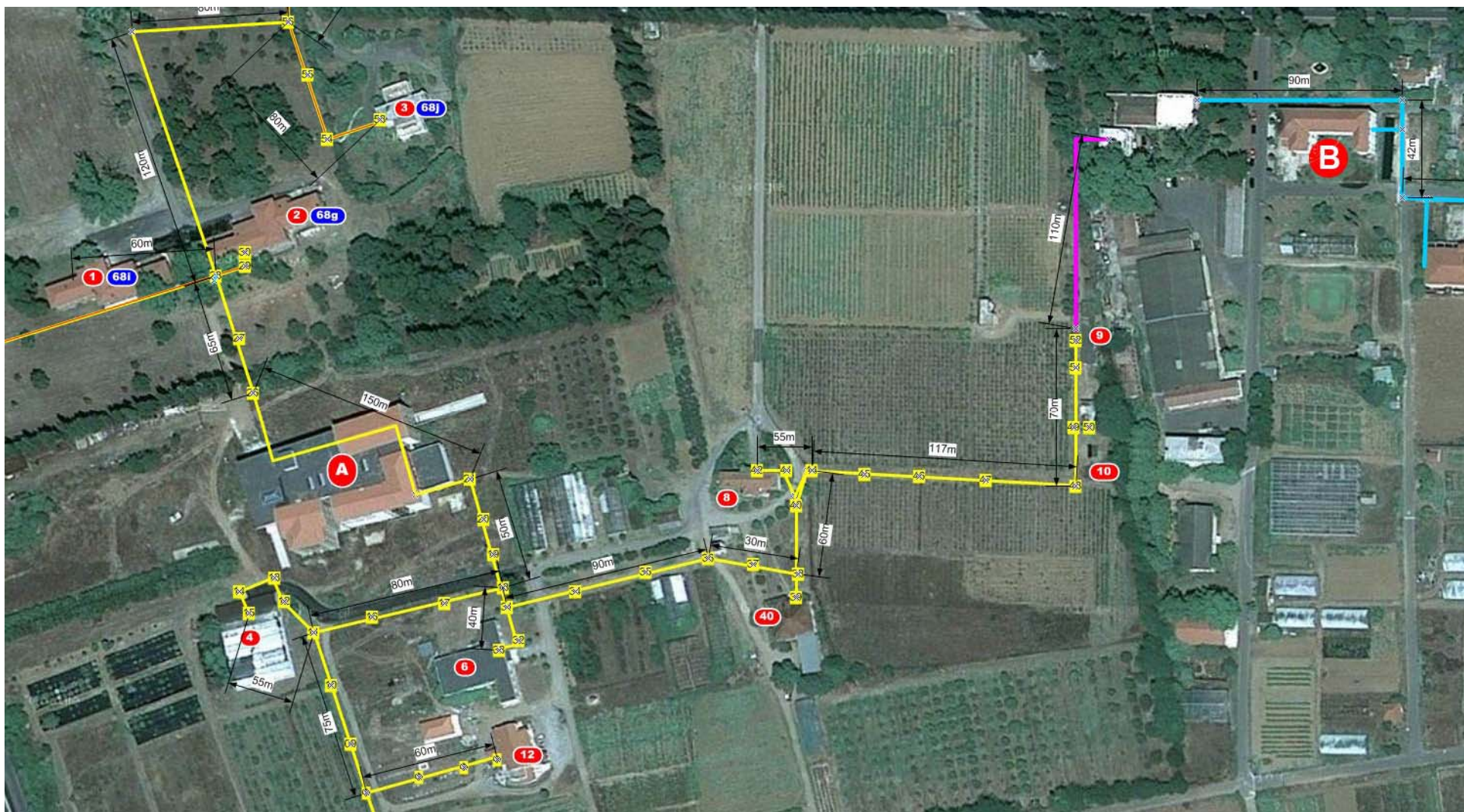

Σχήμα 2: Διάγραμμα συνδέσεων

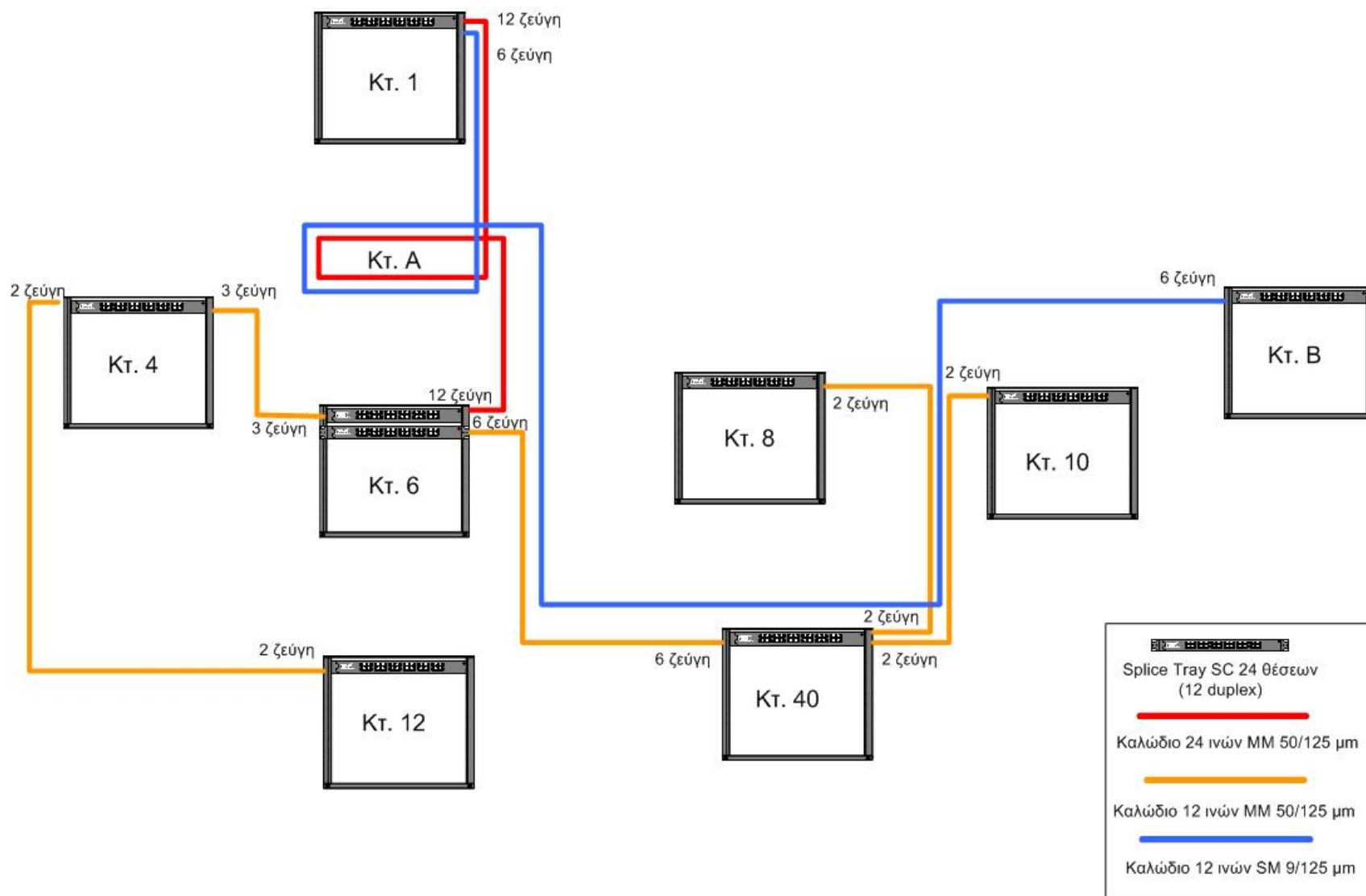

ΠΑΡΑΡΤΗΜΑ Γ

ΣΧΕΔΙΟ ΣΥΜΒΑΣΗΣ

ΣΥΜΒΑΣΗ ΠΡΟΜΗΘΕΙΑΣ ΕΞΟΠΛΙΣΜΟΥ

(μετά από διενέργεια διαγωνισμού)

Οι κατωτέρω συμβαλλόμενοι,

αφενός ο Ειδικός Λογαριασμός Κονδυλίων Έρευνας του Αριστοτελείου Πανεπιστημίου Θεσσαλονίκης, που εδρεύει στην Πανεπιστημιούπολη Θεσ/νίκης, και εκπροσωπείται νόμιμα από την καθηγήτρια Σοφία Α. Κουΐδου – Ανδρέου, Αντιπρύτανη και Πρόεδρο της Επιτροπής Ερευνών, ΑΦΜ 090049627, ΔΟΥ Δ' Θεσ/νίκης,

και αφετέρου η εταιρία με την επωνυμία

....., που
εδρεύει στ, οδός, ΑΦΜ,
ΔΟΥ, και εκπροσωπείται νόμιμα από

συμφώνησαν και αποδέχτηκαν τα ακόλουθα:

1. Ο πρώτος συμβαλλόμενος, ως ανάδοχος του έργου με τίτλο «Υποστήριξη και παροχή προηγμένων υπηρεσιών για την έρευνα» που χρηματοδοτείται από εθνικούς πόρους, αναθέτει στο δεύτερο συμβαλλόμενο την «Επέκταση καλωσιακής υποδομής οπτικών ινών στο Αγρόκτημα ΑΠΘ», όπως ο εξοπλισμός αυτός περιλαμβάνεται τόσο στις τεχνικές προδιαγραφές του 115292/20123 Διαγωνισμού που διενεργήθηκε την 03/12/2013, όσο και στην από τεχνική προσφορά του δεύτερου συμβαλλομένου - προμηθευτή, που αποτελούν αναπόσπαστα τμήματα της παρούσας σύμβασης. Στο δεύτερο συμβαλλόμενο κατακυρώθηκε η εν λόγω προμήθεια σύμφωνα με την υπ' αριθ. Πρωτ. απόφαση της Επιτροπής Ερευνών.
2. Ο προμηθευτής πρόκειται να παραδώσει και να εγκαταστήσει τα υπό προμήθεια είδη στο Αγρόκτημα ΑΠΘ, περιοχή αεροδρομίου. Τα έξοδα μεταφοράς των υπό προμήθεια ειδών επιβαρύνουν τον προμηθευτή.
3. Ο προμηθευτής δηλώνει ότι αποδέχεται όλους τους όρους του παρόντος συμφωνητικού και αναλαμβάνει να εκτελέσει το ως άνω περιγραφόμενο έργο σε χρονικό διάστημα δύο (2) μηνών από την υπογραφή της παρούσας.

4. Η διάρκεια της παρούσας σύμβασης αρχίζει με την υπογραφή της και λήγει ένα (1) μήνα μετά την καταληκτική ημερομηνία εκτέλεσης του έργου όπως αυτό προβλέπεται στο ως άνω άρθρο 3 της παρούσας.

5. Ο προμηθευτής θα εκτελέσει το παραπάνω περιγραφόμενο έργο, σύμφωνα με την οικονομική του προσφορά, έναντι τιμήματος που ανέρχεται στο ποσό των Ευρώ συμπεριλαμβανομένου Φ.Π.Α., και αποτελεί τη συνολικά συμφωνηθείσα αμοιβή, η οποία θα βαρύνει τον τακτικό προϋπολογισμό του έργου με τίτλο «Υποστήριξη και παροχή προηγμένων υπηρεσιών για την έρευνα.».

Για την κάλυψη των λειτουργικών αναγκών της Ενιαίας Ανεξάρτητης Αρχής Δημοσίων Συμβάσεων, στις συμβάσεις που υπάγονται στο Ν.4013/2011, άρθρο 4, παρ.3 και συνάπτονται μετά την έναρξη ισχύος του επιβάλλεται κράτηση ύψους 0,10%, η οποία υπολογίζεται επί της αξίας, εκτός ΦΠΑ, της αρχικής, καθώς και κάθε συμπληρωματικής σύμβασης.

6. Η ως άνω συμφωνηθείσα αμοιβή θα καταβληθεί ως εξής:

σύμφωνα με το άρθρο 20 της διακήρυξης

7. Ο προμηθευτής παρέδωσε σήμερα την υπ' αριθ. εγγύηση καλής εκτέλεσης των όρων της σύμβασης που εκδόθηκε από την Τράπεζα, ποσού -.....- Ευρώ που αντιστοιχεί σε ποσοστό 10% της συνολικής συμβατικής αξίας της παρούσας χωρίς ΦΠΑ, διάρκειας 6 μηνών.

8. Ρητά συμφωνείται ότι αρμόδια κατά τόπο για την επίλυση τυχόν διαφοράς που μπορεί να προκύψει σχετικά με την ερμηνεία ή εκτέλεση της παρούσας σύμβασης είναι τα δικαστήρια της Θεσσαλονίκης.

9. Αναπόσπαστο τμήμα της παρούσας είναι η υπ' αριθμόν 115292/2013 διακήρυξη

Σύμφωνα με τις διατάξεις του Ν. 3861/2010 τα στοιχεία της παρούσας σύμβασης αναρτώνται υποχρεωτικά στο Διαδίκτυο «Πρόγραμμα Διαύγεια».

Σε πίστωση των ανωτέρω συντάχθηκε η παρούσα σε δύο αντίτυπα, τα οποία υπογράφονται ως ακολούθως :

ΟΙ ΣΥΜΒΑΛΛΟΜΕΝΟΙ

Η Πρόεδρος της Επιτροπής Ερευνών

Για το δεύτερο συμβαλλόμενο

Καθηγήτρια Σοφία Α. Κουίδου – Ανδρέου

Αντιπρύτανις

Θεσσαλονίκη,

ΠΑΡΑΡΤΗΜΑ Δ

1.Υπόδειγμα Εγγυητικής Επιστολής Καλής Εκτέλεσης

Εγγυητική Επιστολή Καλής Εκτέλεσης Σύμβασης

ΕΚΔΟΤΗΣ..... Ημερομηνία έκδοσης.....

Προς: Τον Ειδικό Λογαριασμό Κονδυλίων Έρευνας Α.Π.Θ.

Εγγυητική επιστολή μας υπ' αριθμ..... για ευρώ.....

Ημερομηνία λήξης ισχύος της Εγγυητικής Επιστολής.....

Με την παρούσα εγγυόμαστε, ανέκκλητα και ανεπιφύλακτα παραιτούμενοι του δικαιώματος της διαιρέσεως και διζήσεως, υπέρ

{*Σε περίπτωση μεμονωμένου φορέα* : του/ης Οδός Αριθμός Τ.Κ.}

{*ή σε περίπτωση Ένωσης ή Κοινοπραξίας* : των φορέων

α) οδός αριθμός Τ.Κ.

β) οδός αριθμός Τ.Κ.

μελών της Ένωσης ή Κοινοπραξίας, ατομικά για κάθε ένα από αυτά και ως αλληλέγγυα και εις ολόκληρο υπόχρεων μεταξύ τους εκ της ιδιότητάς τους ως μελών της Ένωσης ή Κοινοπραξίας},

και μέχρι του ποσού των ευρώ....., για την καλή εκτέλεση της σύμβασης(συμπληρώνετε το αντικείμενο της σύμβασης),που αφορά στο διαγωνισμό της (συμπληρώνετε την ημερομηνία διενέργειας του διαγωνισμού) με αντικείμενο (συμπληρώνετε τον τίτλο του έργου) συνολικής αξίας (συμπληρώνετε το συνολικό συμβατικό τίμημα), σύμφωνα με τη με αριθμό..... προκήρυξή σας.

Το ανωτέρω ποσό της εγγύησης τηρείται στη διάθεσή σας, και υποχρεούμαστε να σας το καταβάλουμε ολικά ή μερικά χωρίς καμία από μέρους μας αντίρρηση ή ένσταση και χωρίς να ερευνηθεί το βάσιμο ή μη της απαίτησής σας, μέσα σε τρεις (3) ημέρες από την έγγραφη ειδοποίησή σας.

Σε περίπτωση κατάπτωσης της εγγύησης, το ποσόν της κατάπτωσης υπόκειται σε πάγιο τέλος χαρτοσήμου.

Υποχρεούμαστε να προβούμε στην παράταση της ισχύος της εγγύησης ύστερα από έγγραφο σας, που θα υποβληθεί πριν από την ημερομηνία λήξης της εγγύησης.

Η παρούσα ισχύει μέχρις

(Εξουσιοδοτημένη υπογραφή)

2.Υπόδειγμα Υπεύθυνης Δήλωσης

			
ΠΑΡΑΡΤΗΜΑ I			
ΥΠΕΥΘΥΝΗ ΔΗΛΩΣΗ (άρθρο 8 Ν.1599/1986)			
Η ακριβεια των στοιχείων που υποβάλλονται με αυτή τη δήλωση μπορεί να ελεγχθεί με βάση το αρχείο άλλων υπηρεσιών (άρθρο 8 παρ. 4 Ν. 1599/1986)			
ΠΡΟΣ ⁽¹⁾ :	ΕΙΔΙΚΟ ΛΟΓΑΡΙΑΣΜΟ ΚΟΝΔΥΛΙΩΝ ΕΡΕΥΝΑΣ ΑΠΘ		
Ο – Η Όνομα:	Επώνυμο:		
Όνομα και Επώνυμο Πατέρα:			
Όνομα και Επώνυμο Μητέρας:			
Ημερομηνία γέννησης ⁽²⁾ :			
Τόπος Γέννησης:			
Αριθμός Δελτίου Ταυτότητας:	Τηλ:		
Τόπος Κατοικίας:	Οδός:	Αριθ:	ΤΚ:
Αρ. Τηλεομοσπίτου (Fax):	Δ/ση Ηλεκτρ. Ταχυδρομείου (Email):		

Με ατομική μου ευθύνη και γνωρίζοντας τις κυρώσεις⁽⁴⁾, που προβλέπονται από της διατάξεις της παρ. 6 του άρθρου 22 του Ν. 1599/1986, δηλώνω ότι:

- Η εταιρεία που εκπροσωπώ δεν τελεί υπό πτώχευση και ότι δεν έχει κινηθεί εναντίον της διαδικασία κήρυξης σε πτώχευση.
- Είναι ενήμερος ως προς τις υποχρεώσεις καταβολής εισφορών σε οργανισμούς κύριας και επικουρικής κοινωνικής ασφάλισης και τις φορολογικές του υποχρεώσεις.
- Δεν έχει κηρυχθεί έκπτωτη από σύμβαση προμηθειών ή υπηρεσιών του δημόσιου τομέα.
- Δεν έχει τιμωρηθεί με αποκλεισμό από τους διαγωνισμούς προμηθειών ή υπηρεσιών του δημόσιου τομέα.
- Αναλαμβάνει την υποχρέωση για την έγκαιρη και προσήκουσα προσκόμιση των δικαιολογητικών, εφόσον ζητηθούν από την Αναθέτουσα Αρχή, από τα οποία θα προκύπτουν τα όσα αναφέρθηκαν στην προαναφερόμενη υπεύθυνη δήλωση.
- Δεν έχει καταδικαστεί αμετάκλητη δικαστική απόφαση για κάποιο από τα αδικήματα του άρθρου 43 παρ. 1 του ΠΔ 60/2007 ή για κάποιο από τα αδικήματα της υπεξαίρεσης, της απάτης, της εκβίασης, της πλαστογραφίας, της ψευδορκίας, της δωροδοκίας και της δόλιας χρεωκοπίας.

Ημερομηνία: 20
Ο – Η Δηλ.

(Υπογραφή)

(1) Αναγράφεται από τον ενδιαφερόμενο πολίτη ή Αρχή ή Υπηρεσία του δημόσιου τομέα, που απευθύνεται η αίτηση.
(2) Αναγράφεται αλφαριθμητικά.
(3) «Όποιος εν γνώσει του δηλώνει ψευδή γεννήσιμη ή αριθμητική στοιχεία με έγγραφη υπεύθυνη δήλωση του άρθρου 8 τιμωρείται με φυλάκιση τουλάχιστον τριών μηνών. Εάν ο υπάλληλος αυτών των πράξεων σκόπευε να προσπαθήσει στον εαυτόν του ή σε άλλον παρουσιασθέντα άτομο να σκόπευε να βλάψει άλλον, τιμωρείται με κάθειρξη μέχρι 10 ετών.
(4) Σε περίπτωση αντίταξης χώρας η δήλωση συνεχίζεται στην πίσω όψη της και υπογράφεται από τον δηλούντα ή την δηλούσα.